



Geschäftsbericht 2020

**Genossenschaft
Werk Bichelsee-Balterswil**

11. Jahresversammlung

Genossenschaft Werk Bichelsee-Balterswil

(schriftliche Abstimmung gemäss COVID-19-Verordnung 2)

Traktandenliste

1. Protokoll der Jahresversammlung vom Montag, 15. Juni 2020

Das Protokoll ist im Geschäftsbericht ab Seite 2 abgedruckt.

Antrag Vorstand: Genehmigung Protokoll Jahresversammlung 2020

2. Genehmigung Jahresrechnung 2020

Die Jahresrechnung ist im Geschäftsbericht ab Seite 6 ersichtlich.

Antrag Vorstand: Genehmigung Jahresrechnung 2020

3. Genehmigung Gewinnverwendung

Die einzelnen Positionen der Gewinnverwendung sind auf Seite 8 aufgeführt.

Antrag Vorstand: Genehmigung Gewinnverwendung 2020

4. Entlastung Verwaltungsrat

Die Personen des Verwaltungsrates haben sich der Stimme zu enthalten. Der Revisionsbericht befindet sich auf Seite 16.

Antrag Vorstand: Entlastung Verwaltungsrat Geschäftsjahr 2020

5. Budget 2021

Das Budget für das Geschäftsjahr 2021 ist im Geschäftsbericht ab Seite 17 ersichtlich.

Antrag Vorstand: Genehmigung Budget 2021

6. Statutenrevision

Die Unterlagen zur Statutenrevision liegen dieser Einladung bei.

Antrag Vorstand: Genehmigung Statutenrevision

Begrüßungswort des Präsidenten

Liebe Genossenschafterinnen und Genossenschafter

Das 10. Betriebsjahr ist vorbei, und die Rechnung schliesst mit einem sehr guten Resultat ab. Leider ist die spezielle Lage noch nicht vorbei, und hier hilft auch kein Virenschanner wie bei der EDV – also bleibt die Planung gesellschaftlicher Aktivitäten weiterhin im Nebel stecken. Die Folge davon ist, dass wir die GV-Planung sehr kurzfristig den Gegebenheiten anpassen werden. Danke für Ihr Verständnis.

Der Bau der Transformatorenstation Itaslen musste auf das Jahr 2021 verschoben werden, weil die Bewilligung durch einen Fehler bei der öffentlichen Ausschreibung verspätet eintraf. Der in den letzten Jahren abnehmende Energieverbrauch scheint sich in die andere Richtung zu entwickeln. Dies hauptsächlich als Folge des Ersatzes von Ölheizungen durch Wärmepumpen und der Elektromobilität. Diesen zeitlichen Belastungen ist unser Stromnetz gewachsen, jedoch kann die Leistung zur Zeit nicht verursachergerecht verrechnet werden. Dazu braucht es eine generelle Anpassung in der Tarifgestaltung schweizweit. Ein anderes Kapitel ist die zunehmende lokale Stromproduktion. Dies führte im Sommer zu den tiefsten Energie- und Leistungsbezügen der letzten Jahre bei unserem Lieferanten EKT.

Der im letzten Jahr hinzugekommene Internetanbieter Thurcom auf unserem Glasfasernetz kann sich über ein reges Interesse freuen. Auch in den neu erschlossenen Gebieten Auen-, Auenwiesen-, Sonnengut- und Wiesenstrasse fanden unsere Provider Anklang.

An unserer guten Wasserqualität und Verfügbarkeit hat sich nichts geändert – sie ist hervorragend. Auch die Qualität der Wasserleitungen ist erfreulich, dies zeigt sich in den stetig abnehmenden Unterhaltskosten.

Den wiederum positiven Jahresabschluss verdanken wir nicht zuletzt dem Einsatz unseres Betriebsleiters Alex Ender, der mit seinem umfassenden Wissen die Mittel optimal einsetzt, sei es bei Reparaturen, welche gleichzeitig zu einer Verbesserung der Zuverlässigkeit der Anlagen führen, oder bei Neubauten durch sorgfältig überlegte Arbeitsvergaben. Ebenso kompetent, zuverlässig und freundlich erledigt Petra Büchi die administrativen Aufgaben und Kundenkontakte. Beiden herzlichen Dank.

An dieser Stelle danke ich auch meinen Kollegen im Verwaltungsrat für die gute Zusammenarbeit und Unterstützung. Ihnen liebe Genossenschafterinnen und Genossenschafter danke ich für das Interesse an unserem Geschäft und den Kunden für ihr Vertrauen in unsere Leistungen und Produkte.

Martin Bühler, Präsident

Protokoll 10. Jahresversammlung der Genossenschaft Werk Bichelsee-Balterswil

(schriftliche Abstimmung gem. COVID-19-Verordnung 2)

Datum: Montag, 15. Juni 2020
Zeit: 09:00 Uhr
Ort: Schriftliche Versammlung,
Auszählung Hauptstrasse 38, Balterswil (Sitz WBB)
Vorsitz: Martin Bühler (Präsident)
Teilnehmer: Patrick Brühwiler (Stimmzähler & VR),
Petra Büchi (Genossenschaftsvertreterin)
Protokoll: Alex Ender

Traktanden

1. Protokoll der Jahresversammlung vom 26. April 2019
2. Genehmigung Jahresrechnung 2019
3. Genehmigung Gewinnverwendung
4. Entlastung Verwaltungsrat
5. Budget 2020

Stimmformulare

Versandte Stimmformulare: 98
Eingegangene Stimmformulare: 58
Stimmbeteiligung: 59%
Leere Stimmformulare: 0
Ungültige Stimmformulare: 0
Gültige Stimmformulare: 58
Absolutes Mehr: 30

Einleitend wird festgehalten, dass keine Anträge oder Fragen eingegangen sind und die Unterlagen (Geschäftsbericht und Stimmformular) termingerecht versandt wurden.

1. Genehmigung Protokoll der Jahresversammlung vom 26. April 2019

Antrag Vorstand: Genehmigung Protokoll Jahresversammlung 2019

Abstimmungsergebnis

	Ja	Nein	Enthaltung
Anzahl Stimmen	58	0	0

Protokoll der Jahresversammlung vom 26. April 2019 wird genehmigt.

2. Genehmigung der Jahresrechnung 2019

Antrag Vorstand: Genehmigung Jahresrechnung 2019

Abstimmungsergebnis

	Ja	Nein	Enthaltung
Anzahl Stimmen	58	0	0

Die Jahresrechnung 2019 wird genehmigt.

3. Genehmigung Gewinnverwendung 2019

Antrag Vorstand: Genehmigung Gewinnverwendung 2019

Abstimmungsergebnis

	Ja	Nein	Enthaltung
Anzahl Stimmen	57	0	1

Die Gewinnverwendung 2019 wird genehmigt.

4. Entlastung Verwaltungsrat

Antrag Vorstand: Entlastung Verwaltungsrat Geschäftsjahr 2019

Abstimmungsergebnis

	Ja	Nein	Enthaltung
Anzahl Stimmen	52	0	6

Der Entlastung sämtlicher Mitglieder des Verwaltungsrats wird zugestimmt.

5. Budget 2020

Antrag Vorstand: Genehmigung Budget 2020

Abstimmungsergebnis

	Ja	Nein	Enthaltung
Anzahl Stimmen	58	0	0

Das Budget 2020 wird genehmigt.

Balterswil, 16. Juni 2020

Der Präsident



Martin Bühler

Der Protokollführer



Alex Ender

Bericht des Betriebsleiters

Mit der Genehmigung der mittelfristigen Investitionsplanung durch die Genossenschafter an der infolge der Covid-19-Pandemie erstmals schriftlich durchgeführten Jahresversammlung konnte mit der umfassenden Projektumsetzung begonnen werden. Wiederum standen im Geschäftsjahr 2020 für die Versorgungssicherheit der Kunden relevante Arbeiten an. Im Zusammenhang mit der Erschliessung der Neubauten am Ende des Lohackers wurden drei bestehende Hausanschlüsse und der letzte Teil der Hauptleitung ersetzt. Auftretende Wasserleitungsdefekte im Bereich Lohacker 6 bis 12 drängten die Betriebsleitung dazu, vier weitere Hausanschlüsse zu erneuern. Im unteren Bereich des Fussweges Alte Lohstrasse realisierte das Werk in Zusammenarbeit mit der Gemeinde den Austausch der Hauptwasserleitung. Diese Arbeiten führten bis in den Bereich der Lohstrasse. Dies geschah als Vorbereitung für die geplanten Sanierungsarbeiten entlang der gesamten Lohstrasse. Im Gemeindegebiet Itaslen setzte das Werk im Bereich der Alten Landstrasse die Komplettsanierung sämtlicher Werkanlagen fort. Nebst dem Ersatz der Hausanschlüsse und Hauptleitungen des Wasserverteilnetzes wurde die bestehende Infrastruktur im Bereich Strom saniert. Für die Kunden im vorderen Strassenabschnitt erstellte das Werk eine neue Verteilkabine, um die Absicherung in einem Störfall zu optimieren. Entlang des Bauabschnittes erfolgte ein Wechsel der Beleuchtungskörper für die öffentliche Beleuchtung auf die LED-Technologie. Das Werk hat in den letzten zehn Jahren viel Geld in die Infrastruktur der Wasserversorgung investiert. Dadurch konnte der jährliche Wasserbedarf im Versorgungsgebiet trotz einem Bevölkerungszuwachs von rund 15 Prozent um 20 000 m³ reduziert werden.



**Ersatz Klemmkabine Alte Landstrasse
in Itaslen**

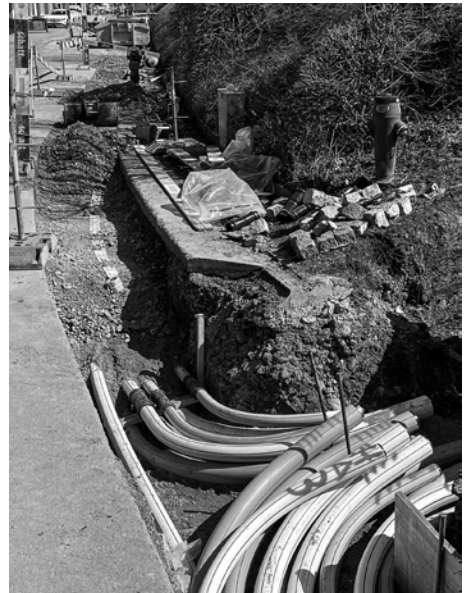

**Rohranlage für das elektrische
Verteilnetz Unterdorf Bichelsee**

Mit der Weiterführung des Projektes für die Erneuerung der Stromversorgung im Gebiet Unterdorf Bichelsee erfolgte die neue Netzverbindung bis zur Verteilkabine an der Hauptstrasse 37. Dadurch konnten bereits die ersten Liegenschaften auf die neue Verteilkabine im Bereich Unterdorf 3 umgehängt werden. Diese Kunden profitieren somit von einer erhöhten Versorgungssicherheit im Bereich der Stromversorgung. Parallel zur Erweiterung des Stromnetzes wurden die Möglichkeiten für die zukünftige Glasfasernutzung ausgebaut. Somit steht für die Liegenschaftseigentümer im Gebiet Unterdorf ab 2021 das schnellste Datennetz im Gemeindegebiet zur Verfügung. Aus der Durchführung des Informationsanlasses zum Thema Glasfasernetz für die Kunden im Gebiet Sonnengut- und Wiesenstrasse sowie Auen- und Auenwiesenstrasse, und dem Aufzeigen der Vorteile gegenüber kupferbasierten Netzen der Mitbewerber, realisierte eine erfreuliche Anzahl Anschlussverträge. Dazu beigetragen hat sicherlich auch die Aufschaltung des neuen Dienstbieters Thurcom per Anfang 2020. Durch die im Vorjahr erstellte Rohranlage mit einer Gesamtlänge von rund 870 Metern konnte im Gebiet Brenngrütti die Verkabelung der Hausanschlüsse für die Liegenschaften Gampf, Horn und Brenngrütti 295 abgeschlossen werden. Im Anschluss erfolgte der Rückbau der nicht mehr benötigten Freileitung. Auch diese Kunden profitieren vom realisierten Glasfasernetz des Werks. Der Beginn der Arbeiten für den Ersatz der Transformatorenstation in Itaslen musste auf das Folgejahr verschoben werden. Durch einen Fehler bei der öffentlichen Auflage des Baugesuches war die Bewilligung des eidgenössischen Starkstrominspektorates verspätet eingetroffen.

Ausblick

Mit der Zusage der Stimmbürger an der Urne für die Strassensanierung Lohrain bis Lohacker wird das Werk in Zusammenarbeit mit der Gemeinde in diesem Bereich die Werkleitungen sanieren. Dadurch kann die bereits länger geplante Ausserbetriebnahme der bestehenden Faserzement-Wasserleitung zwischen dem Reservoir Lohstrasse und dem Fussweg Alte Lohstrasse umgesetzt werden. Für die Stromversorgung wird zudem die Rohranlage für die Mittelspannungsverbindung zwischen den Transformatorenstationen Sonnenberg und Sonnhaldenstrasse durchgängig erstellt. Dadurch kann in den Folgejahren der Ausbau der Station an der Sonnhaldenstrasse erfolgen und die Bereitstellung von elektrischer Energie in diesem Quartier markant erhöht werden. Die grosse Anzahl von Anschlussgesuchen für Wärmepumpennachrüstungen und E-Mobilität Ladestationen unterstreicht den enormen Mehrbedarf von Energie im gesamten Versorgungsgebiet. Diese Entwicklung widerspiegelt sich auch in den Absatzzahlen der Sparte Strom. Parallel dazu werden auch vermehrt Photovoltaikanlagen realisiert. Diese rasante Entwicklung bedeutet eine grosse Belastung des Versorgungsnetzes und wird uns in der Planung und Umsetzung von zukünftigen Projekten begleiten.

Alex Ender, Betriebsleiter

Projektausgaben 2020

Projekt	Strom	Wasser	Daten	Total
Zählerersatz Strom	20 429.60	0.00	0.00	20 429.60
Zählerersatz Wasser	0.00	25 011.25	0.00	25 011.25
Verteilkabinen	22 512.75	0.00	0.00	22 512.75
Netzanpassungen Balterswil/Bichelsee	29 510.50	0.00	0.00	29 510.50
Umlegung Daten-Strom (FTTH)	54 513.10	0.00	0.00	54 513.10
POP MS Schulacker B'see	0.00	0.00	3 011.30	3 011.30
FTTH Sonnengut, Lützelmurg, Wiesenstr.	0.00	0.00	45 563.20	45 563.20
FTTH Auen, Auenwiesen, Weberei, Haupt	0.00	0.00	84 506.15	84 506.15
FTTH Ring, Feld, Engi, Schulacker	0.00	0.00	17 099.80	17 099.80
FTTH Steig, Schürli	0.00	0.00	13 358.75	13 358.75
Instandhaltungsmodul Encontrol	13 680.60	0.00	0.00	13 680.60
Sanierung Gebiet Lohstrasse	6 981.20	231 294.60	0.00	238 275.80
Ortsdurchfahrt Itaslen	801.70	124 871.45	0.00	125 673.15
Sanierung Unterdorf Bichelsee	145 866.65	0.00	0.00	145 866.65
Ersatz Freileitung Brenngrütti	61 137.40	0.00	0.00	61 137.40
Brunnen	0.00	17 248.20	0.00	17 248.20
Transformatorenstation Itaslen	74 385.00	0.00	0.00	74 385.00
Total brutto	429 818.50	398 425.50	163 539.20	991 783.20
ausstehende Subventionen		0.00		0.00
Total netto	429 818.50	398 425.50	163 539.20	991 783.20
davon Unterhalt	215 000.00	199 000.00	27 000.00	441 000.00
davon Immobilien	20 000.00	0.00	0.00	20 000.00
davon Netzwerk	194 818.50	199 425.50	136 539.20	530 783.20

Bilanz per 31.12.2020

	2020	2019
Aktiven		
Kasse	768.50	1 301.55
Postcheck	5 724.76	2 193.71
Debitoren	1 132 576.92	1 063 707.59
Delkredere	-40 000.00	-40 000.00
Verrechnungssteuer	595.00	0.00
Abrechnungskonto MWST	17 761.20	36 721.70
Noch nicht erhaltener Ertrag	10 799.15	36 255.55
Umlaufvermögen	1 128 225.53	1 100 180.10
Aktien	47 600.00	47 600.00
Mobiliar und Einrichtungen	1.00	1.00
EDV (Hard- und Software)	1.00	1.00
Netzwerk/Sachanlagen Strom	1 174 539.75	1 186 993.25
Netzwerk/Sachanlagen Wasser	1 318 736.35	1 352 028.85
Netzwerk/Sachanlagen Daten	1 032 610.85	1 078 296.65
Immobilien Strom	216 187.00	207 565.00
Immobilien Wasser	299 969.00	315 757.00
Anlagevermögen	4 089 644.95	4 188 242.75
Aktiven	5 217 870.48	5 288 422.85
Passiven		
Kreditoren	-695 173.12	-584 854.15
Lohnzahlung	-300.00	0.00
Gemeindeabgaben	-132 674.30	-118 652.00
Raiffeisen WBB	-729 160.41	-721 112.16
Vorkasse Anschlussgebühren E+W	-18 100.00	-82 970.80
Passive Rechnungsabgrenzung	-27 610.45	-20 625.65
Rückstellungen allgemein	-32 340.55	-17 108.35
Kurzfristiges Fremdkapital	-1 635 358.83	-1 545 323.11
Raiffeisenbank Kredit	-800 000.00	-1 200 000.00
Darlehen Pro Zürcher Berggebiet	0.00	-10 600.00
Langfristige Verbindlichkeiten	-800 000.00	-1 210 600.00
Genossenschaftskapital	-29 400.00	-29 100.00
Genossenschaftskapital	-29 400.00	-29 100.00
Gesetzliche Reserve	-27 600.00	-27 600.00
Freie Reserve	-2 473 400.30	-2 334 400.30
Gewinn-/Verlustvortrag	-653.44	-717.88
Gewinn/Verlust laufendes Jahr	-251 457.91	-140 681.56
Reserven, Bilanzgewinn	-2 753 111.65	-2 503 399.74
Passiven	-5 217 870.48	-5 288 422.85

Erfolgsrechnung per 31.12.2020

	Rechnung 2020	Rechnung 2019
Erträge	4 308 816.34	4 217 206.67
Materialaufwand	-2 413 352.75	-2 456 938.36
Bruttogewinn 1	1 895 463.59	1 760 268.31
Personalaufwand	-239 558.15	-225 340.20
Bruttogewinn 2	1 655 905.44	1 534 928.11
Übriger Betriebsaufwand	-705 031.07	-701 039.95
Betriebsergebnis vor Abschreibungen	950 874.37	833 888.16
Abschreibungen	-649 381.00	-630 515.65
Betriebliches Ergebnis vor Finanzerfolg	301 493.37	203 372.51
Finanzerfolg	-27 996.41	-37 575.90
Betriebliches Ergebnis vor Steuern	273 496.96	165 796.61
Ausserordentlicher Erfolg	17 512.10	2 999.95
Gewinn vor Steuern	291 009.06	168 796.56
Steuern	-39 551.15	-28 115.00
Gewinn nach Steuern	251 457.91	140 681.56

Gewinnverwendung

	Rechnung 2020
Jahresergebnis	251 457.91
Vortrag Vorjahr	653.44
Zur Verfügung der Jahresversammlung	252 111.35
Antrag der Verwaltung	
Verzinsung Genossenschaftskapital	1 764.00
Einlage Reserve	250 000.00
Vortrag auf neue Rechnung	347.35
Total	252 111.35

Anhang zur Jahresrechnung 2020

Angaben über die in der Jahresrechnung angewandten Grundsätze

Die vorliegende Jahresrechnung wurde gemäss den Vorschriften des Schweizerischen Gesetzes, insbesondere der Artikel über die kaufmännische Buchführung und Rechnungslegung (Art. 957 bis 962 OR) erstellt.

In der Jahresrechnung wurden die nachfolgenden wesentlichen Grundsätze angewendet: Die Sachanlagen werden zu Anschaffungskosten erfasst. Die Abschreibungen erfolgen nach der degressiven Methode zu den folgenden Sätzen:

Angaben, Aufschlüsselungen und Erläuterungen zu	2020	2019
Immobilien Strom	5%	5%
Netzwerk/Sachanlagen Strom	15%	15%
Immobilien Wasser	5%	5%
Netzwerk/Sachanlagen Wasser	15%	15%
Netzwerk/Sachanlagen Daten	15%	12%

Für die übrigen Positionen haben weder Wahlrechte bestanden noch liegen Besonderheiten bezüglich Bilanzierung vor, welche eine weitere separate Darstellung benötigen.

Angaben, Aufschlüsselungen und Erläuterungen zu ausgewählten Positionen der Bilanz	2020 CHF	2019 CHF
a) Noch nicht erhaltener Ertrag	10 799	36 256
Aussteh. Subvention FSA Ortsdurchfahrt Itaslen	0	36 256
Projektkosten öffentliche Beleuchtung	10 799	0
b) Kurzfristige Verbindlichkeiten	18 100	82 971
Vorkasse Anschlussgebühren E+W	18 100	82 971
c) Passive Rechnungsabgrenzung	27 610	20 626
Lohnanteil u. AHV 2020 Festangestellte	7 853	4 806
Revision 2020	3 500	3 500
GV 2020	6 500	5 000
Mehraufwand KEV	9 123	6 628
Mehraufwand SDL	634	692
d) Rückstellungen Allgemein	32 341	17 108
Steuern 2020	32 341	17 108
e) Darlehen Pro Zürcher Berggebiet	0	10 600
abzahlbar pro Jahr 10 600/2020 abgeschlossen		
f) Genossenschaftskapital	29 400	29 100
98 Genossenschafter		

Erläuterungen zu der Erfolgsrechnung	2020 CHF	2019 CHF
a) Übriger Betriebsaufwand	705 031	701 040
Raumaufwand	22 406	22 200
Unterhalt und Planung Strom	295 979	269 778
Unterhalt und Planung Wasser	287 964	315 843
Unterhalt und Planung Daten	50 817	49 121
Unterhalt Verwaltung	8 167	10 884
Sachversicherungen	8 046	8 186
Energie- und Entsorgungsaufwand	1 094	1 241
Verwaltungsaufwand	30 558	23 787
b) Abschreibungen	649 381	630 516
Abschreibungen Strom	218 650	220 393
Abschreibungen Wasser	248 506	255 212
Abschreibungen Daten	182 225	147 041
Abschreibungen Mobilien und EDV	0	7 870
c) Ausserordentlicher Erfolg	17 512	3 000
Mietzinseinnahmen	2 557	2 600
Bereits ausgebuchte Debitorenverluste	8 609	0
Auflösung Rückstellung GV 2019	4 220	0
Diverses	2 126	400
d) Gesellschaftssteuern	39 551	28 115
Prov. Steuerrechnung 2020	7 202	11 098
Rückstellung Steuern 2020	32 340	17 108
Aufwandüberschuss Steuern Vorjahr	9	-91

Erklärung bezüglich der Vollzeitstellen im Jahresdurchschnitt

a) Vollzeitstellen

Die Anzahl der Vollzeitstellen liegt im Jahresdurchschnitt nicht über 10

Anhang: Sparte Strom

	Budget 2020	Rechnung 2020	Budget 2021
Gebühren	225 000.00	224 261.95	227 000.00
Energieverkauf	1 180 200.00	1 232 580.50	1 192 200.00
Netznutzung	909 000.00	931 747.40	938 000.00
Übriger Stromverkauf	15 600.00	14 681.75	15 400.00
SDL Swissgrid	25 000.00	25 610.95	26 000.00
Kostendeckende Einspeisevergütung KEV	360 000.00	368 171.15	370 000.00
Anschlussgebühren Elektrizität	25 000.00	46 300.00	30 000.00
Einmesspauschale Elektrizität	1 200.00	2 700.00	3 000.00
Übrige Einnahmen	6 300.00	6 316.00	6 300.00
Debitorenverluste	-3 000.00	-477.36	-3 000.00
Erträge Strom	2 744 300.00	2 851 892.34	2 804 900.00
Energieeinkauf	-1 040 500.00	-1 027 001.81	-1 010 500.00
Netznutzung	-457 100.00	-459 554.15	-476 100.00
Messstellenbeitrag	-13 500.00	-13 440.00	-13 440.00
Messdienstleistung	-12 000.00	-12 926.00	-15 000.00
SDL Swissgrid	-25 000.00	-25 611.26	-26 000.00
Kostendeckende Einspeisevergütung KEV	-360 000.00	-368 165.03	-370 000.00
Aufwand Strom	-1 908 100.00	-1 906 698.25	-1 911 040.00
Bruttogewinn 1	836 200.00	945 194.09	893 860.00
Planung	-24 000.00	-20 900.95	-23 000.00
Unterhalt	-317 700.00	-275 077.90	-329 000.00
Übriger Unterhalt/Aufwand	-1 000.00	0.00	-1 000.00
Unterhalt und Planung Strom	-342 700.00	-295 978.85	-353 000.00
Verwaltung	-212 058.00	-204 487.87	-214 896.00
Betriebliches Ergebnis vor Abschreibungen	281 442.00	444 727.37	325 964.00
Abschreibungen Strom	-227 302.00	-218 650.00	-241 740.00
Spartenergebnis	54 140.00	226 077.37	84 224.00



Transformatorstation Balterswilerstrasse Ifwil

Anhang: Sparte Wasser

	Budget 2020	Rechnung 2020	Budget 2021
Grundgebühren	206 000.00	205 097.70	207 000.00
Wasserverkauf	427 500.00	446 386.40	432 500.00
Erträge Hydranten	19 000.00	18 700.00	18 700.00
Anschlussgebühren Wasser	40 000.00	62 825.00	40 000.00
Einmesspauschale Wasser	1 200.00	2 700.00	3 000.00
Übrige Einnahmen	1 000.00	0.00	1 000.00
Debitorenverluste	-1 000.00	0.00	-1 000.00
Erträge Wasser	693 700.00	735 709.10	701 200.00
Stromkosten	-28 000.00	-29 171.50	-28 500.00
Wassereinkauf von Dritten	-3 000.00	-4 474.95	-3 000.00
Aufwand Wasser	-31 000.00	-33 646.45	-31 500.00
Bruttogewinn 1	662 700.00	702 062.65	669 700.00
Planung	-11 000.00	-14 862.25	-11 000.00
Unterhalt	-284 500.00	-272 146.87	-297 000.00
Übriger Unterhalt/Aufwand	-1 000.00	-954.40	-1 500.00
Unterhalt und Planung Wasser	-296 500.00	-287 963.52	-309 500.00
Verwaltung	-54 621.00	-52 671.12	-55 352.00
Betriebliches Ergebnis vor Abschreibungen	311 579.00	361 428.01	304 848.00
Abschreibungen Wasser	-248 967.00	-248 506.00	-245 808.00
Spartenergebnis	62 612.00	112 922.01	59 040.00



Brunnen Unterdorf Bichelsee

Anhang: Sparte Daten

	Budget 2020	Rechnung 2020	Budget 2021
Grundgebühren	124 200.00	121 170.45	120 500.00
Vergütungen Provider	88 000.00	108 119.60	114 000.00
Anschlussstaxen	9 000.00	14 450.00	5 000.00
Vergütung Werbefenster	2 000.00	2 387.20	2 000.00
Übrige Einnahmen	500.00	96.00	5 000.00
Debitorenverluste	-500.00	-156.00	-500.00
Erträge Daten	223 200.00	246 067.25	246 000.00
Stromkosten	-500.00	-601.90	-600.00
Gebühren	-15 500.00	-15 378.50	-14 800.00
Aufwand Daten	-16 000.00	-15 980.40	-15 400.00
Bruttogewinn 1	207 200.00	230 086.85	230 600.00
Planung	-500.00	-337.50	-2 000.00
Unterhalt	-25 000.00	-50 479.25	-40 000.00
Übriger Unterhalt	-1 000.00	0.00	-1 000.00
Unterhalt und Planung Daten	-26 500.00	-50 816.75	-43 000.00
Verwaltung	-19 278.00	-18 589.81	-19 536.00
Betriebliches Ergebnis vor Abschreibungen	161 422.00	160 680.29	168 064.00
Abschreibungen Daten	-160 654.00	-182 225.00	-170 642.00
Spartenergebnis	768.00	-21 544.71	-2 578.00

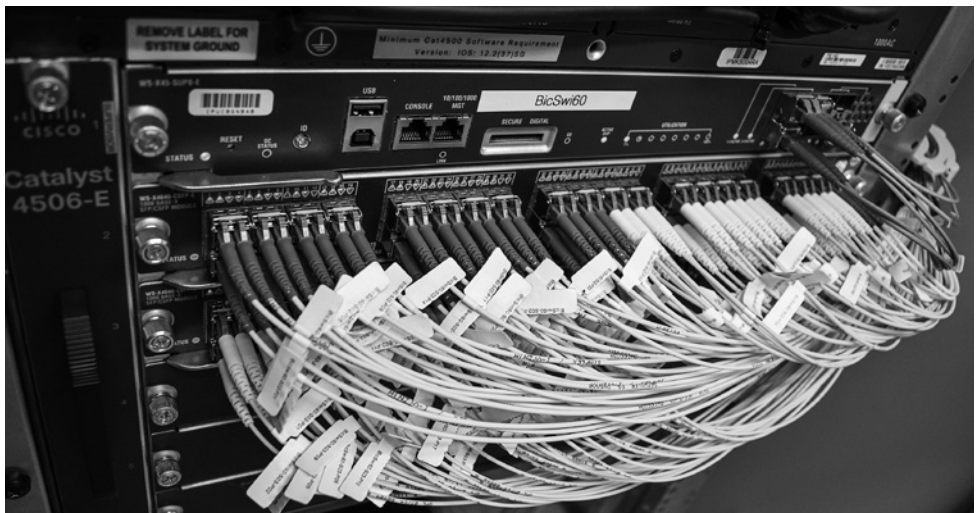

Kundenanschlüsse FTTH Bichelsee

Anhang: Sparte Gebühren

	Budget 2020	Rechnung 2020	Budget 2021
Ertrag Gemeindegebühren	445 500.00	457 027.65	449 500.00
Ertrag Dienstleistungen für Dritte	18 200.00	18 120.00	18 200.00
Dienstleistungen Dritte	463 700.00	475 147.65	467 700.00
Aufwand Gemeindegebühren	-445 500.00	-457 027.65	-449 500.00
Aufwand Dienstleistungen Dritte	-445 500.00	-457 027.65	-449 500.00
Bruttogewinn 1	18 200.00	18 120.00	18 200.00
Verwaltung	-35 343.00	-34 081.30	-35 816.00
Spartenergebnis	-17 143.00	-15 961.30	-17 616.00



Werkhof Gemeinde Bichelsee-Balterswil

Investitionsrechnung

Budget 2020	Bestand		Bestand		Abschreibungen	Bestand	
	1.1.2020	Abgang	Zugang	31.12.2020 vor Abschreibungen		31.12.2020 nach Abschreibungen	
Immobilien Strom	207 565		20 000	227 565	5%	-11 378	216 187
Netzwerk Strom	1 186 993		252 500	1 439 493	15%	-215 924	1 223 569
Immobilien Wasser	315 757		0	315 757	5%	-15 788	299 969
Netzwerk Wasser	1 352 029		202 500	1 554 529	15%	-233 179	1 321 350
Netzwerk Daten	1 078 297		157 500	1 235 797	13%	-160 654	1 075 143
Total Sparten	4 140 641	0	632 500	4 773 141		-636 923	4 136 218
Mobiliar	1		0	1	0%	0	1
EDV	1		0	1	0%	0	1
Gesamttotal	4 140 643	0	632 500	4 773 143		-636 923	4 136 220

Rechnung 2020	Bestand		Bestand		Abschreibungen	Bestand	
	1.1.2020	Abgang	Zugang	31.12.2020 vor Abschreibungen		31.12.2020 nach Abschreibungen	
Immobilien Strom	207 565		20 000	227 565	5%	-11 378	216 187
Netzwerk Strom	1 186 993		194 819	1 381 812	15%	-207 272	1 174 540
Immobilien Wasser	315 757		0	315 757	5%	-15 788	299 969
Netzwerk Wasser	1 352 029		199 426	1 551 454	15%	-232 718	1 318 736
Netzwerk Daten	1 078 297		136 539	1 214 836	15%	-182 225	1 032 611
Total Sparten	4 140 641	0	550 783	4 691 424		-649 381	4 042 043
Mobiliar	1		0	1	0%	0	1
EDV	1		0	1	0%	0	1
Gesamttotal	4 140 643	0	550 783	4 691 426		-649 381	4 042 045

Budget 2021	Bestand		Bestand		Abschreibungen	Bestand	
	1.1.2021	Abgang	Zugang	31.12.2021 vor Abschreibungen		31.12.2021 nach Abschreibungen	
Immobilien Strom	216 187		0	216 187	5%	-10 809	205 378
Netzwerk Strom	1 174 540		365 000	1 539 540	15%	-230 931	1 308 609
Immobilien Wasser	299 969		0	299 969	5%	-14 998	284 971
Netzwerk Wasser	1 318 736		220 000	1 538 736	15%	-230 810	1 307 926
Netzwerk Daten	1 032 611		105 000	1 137 611	15%	-170 642	966 969
Total Sparten	4 042 043	0	690 000	4 732 043		-658 190	4 073 853
Mobiliar	1		14 000	14 001	25%	-3 500	10 501
EDV	1		0	1	0%	0	1
Gesamttotal	4 042 045	0	704 000	4 746 045		-661 690	4 084 355

An die Generalversammlung
Genossenschaft Werk Bichelsee-Balterswil
Hauptstrasse 38
Postfach 163
8362 Balterswil

12. März 2021
Jan Blum, direkt 071 913 83 92
blum@consis.ch

Revisionsbericht der Genossenschaft Werk Bichelsee-Balterswil

Als Revisionsstelle haben wir Ihre Jahresrechnung (Bilanz, Erfolgsrechnung und Anhang) für das am 31. Dezember 2020 abgeschlossene Geschäftsjahr geprüft.

Für die Jahresrechnung ist der Verwaltungsrat verantwortlich, während unsere Aufgabe darin besteht, diese zu prüfen. Wir bestätigen, dass wir die gesetzlichen Anforderungen hinsichtlich Zulassung und Unabhängigkeit erfüllen.

Unsere Revision erfolgte nach dem Schweizer Standard zur Eingeschränkten Revision. Danach ist diese Revision so zu planen und durchzuführen, dass wesentliche Fehlaussagen in der Jahresrechnung erkannt werden. Eine Eingeschränkte Revision umfasst hauptsächlich Befragungen und analytische Prüfungshandlungen sowie den Umständen angemessene Detailprüfungen der beim geprüften Unternehmen vorhandenen Unterlagen. Dagegen sind Prüfungen der betrieblichen Abläufe und des internen Kontrollsystems sowie Befragungen und weitere Prüfungshandlungen zur Aufdeckung deliktischer Handlungen oder anderer Gesetzesverstösse nicht Bestandteil dieser Revision.

Bei unserer Revision sind wir nicht auf Sachverhalte gestossen, aus denen wir schliessen müssten, dass die Jahresrechnung mit einem Jahresergebnis von CHF 251'457.91 sowie der Antrag über die Verteilung des Reinertrages nicht Gesetz und Statuten entsprechen. Ferner bestätigen wir, dass das Genossenschafterverzeichnis korrekt geführt ist.

consis Wirtschaftsprüfung AG

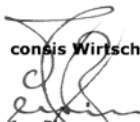

Jan Blum
dipl. Wirtschaftsprüfer
Zugelassener Revisionsexperte
Leitender Revisor



René Aerne
dipl. Steuerexperte
Zugelassener Revisionsexperte

- Jahresrechnung 2020 (Bilanz, Erfolgsrechnung und Anhang)
- Antrag über die Verteilung des Reinertrages

Projektplanung Werk Bichelsee-Balterswil

	Total	2021	2022	2023	2024
Strom					
Sanierung Unterdorf Bichelsee	60 000	60 000			
Transformatorstation Itaslen	80 000	80 000			
Netzausbau Stockenstrasse	25 000	25 000			
Sanierung TS Ost	70 000	70 000			
Ersatz NS Verteilung TS Schulacker	50 000	50 000			
Ersatz Freileitung «Schuel» Bichelsee	80 000	80 000			
Sanierung Lohstrasse	360 000	160 000	100 000		100 000
Sanierung TS Sonnenberg	130 000		130 000		
Mittelspannungsausbau TS Sonnhaldenstr.	80 000		80 000		
Neubau TS Hauptstrasse 30 Bichelsee	250 000		80 000	80 000	90 000
Sanierung Quartier Brenngrüttstrasse	430 000		200 000	230 000	
Sanierung Stiegackerstrasse	100 000			100 000	
Sanierung Riesenbergstrasse / Renendal	80 000			80 000	
Verbindung Sonnhaldenstr. Teil 1 bis Teil 2	30 000			30 000	
Ersatz Verteilkabinen	120 000	30 000	30 000	30 000	30 000
Entlang FTTH	127 500	40 000	37 500	37 500	12 500
Zählerersatz / Smart Meter	390 000	20 000	20 000	50 000	300 000
Total Strom	2 462 500	615 000	677 500	637 500	532 500
davon Unterhalt		250 000			
davon Immobilien					
davon Netzwerk		365 000	677 500	637 500	532 500
Wasser					
Sanierung Haldenstrasse 22–26	50 000	50 000			
Rückbau Pumpwerk Steig	25 000	25 000			
Sanierung Lohstrasse Balterswil	660 000	290 000	250 000		120 000
Sanierung Stiegackerstrasse	120 000			120 000	
Sanierung Riesenbergstrasse / Renendal	140 000			140 000	
Neubau Reservoir Niederwies	200 000				200 000
Sanierung Reservoir Haselberg	180 000				180 000
Brunnenunterhalt und Ersatz	100 000	50 000	25 000	25 000	
Zählerersatz	100 000	25 000	25 000	25 000	25 000
Total Wasser	1 575 000	440 000	300 000	310 000	525 000
davon Unterhalt		220 000			
davon Immobilien					
davon Netzwerk		220 000	300 000	310 000	525 000
Daten					
Investitionen Layer 1 FTTH Sektor 1 bis 17	510 000	160 000	150 000	150 000	50 000
Total Investitionskosten	510 000	160 000	150 000	150 000	50 000
Anteil Strom	-127 500	-40 000	-37 500	-37 500	-12 500
Total Daten	382 500	120 000	112 500	112 500	37 500
davon Unterhalt		15 000			
davon Immobilien					
davon Netzwerk		105 000	112 500	112 500	37 500
Gesamttotal Investitionen	4 420 000	1 175 000	1 090 000	1 060 000	1 095 000
davon Unterhalt		485 000			
Gesamttotal Netto-Investitionen		690 000			

Budget 2021

	Budget 2020	Rechnung 2020	Budget 2021
Erträge	4 124 900.00	4 308 816.34	4 219 800.00
Materialaufwand	-2 400 600.00	-2 413 352.75	-2 407 440.00
Bruttogewinn 1	1 724 300.00	1 895 463.59	1 812 360.00
Personalaufwand	-240 600.00	-239 558.15	-249 100.00
Bruttogewinn 2	1 483 700.00	1 655 905.44	1 563 260.00
Übriger Betriebsaufwand	-746 400.00	-705 031.07	-778 500.00
Betriebliches Ergebnis vor Abschreibungen	737 300.00	950 874.37	784 760.00
Abschreibungen Sparten	-636 923.00	-649 381.00	-658 190.00
Abschreibungen Mobiliar und EDV	0.00	0.00	-3 500.00
Abschreibungen	-636 923.00	-649 381.00	-661 690.00
Betriebliches Ergebnis vor Finanzerfolg	100 377.00	301 493.37	123 070.00
Finanzerfolg	-35 000.00	-27 996.41	-28 300.00
Betriebliches Ergebnis vor Steuern	65 377.00	273 496.96	94 770.00
Ausserordentlicher Erfolg	2 600.00	17 512.10	2 600.00
Gewinn vor Steuern	67 977.00	291 009.06	97 370.00
Steuern	-11 358.96	-39 551.15	-13 230.64
Gewinn nach Steuern	56 618.04	251 457.91	84 139.36



Transformatorstation Itaslen

Eigenkapitalquote des Werks Bichelsee-Balterswil

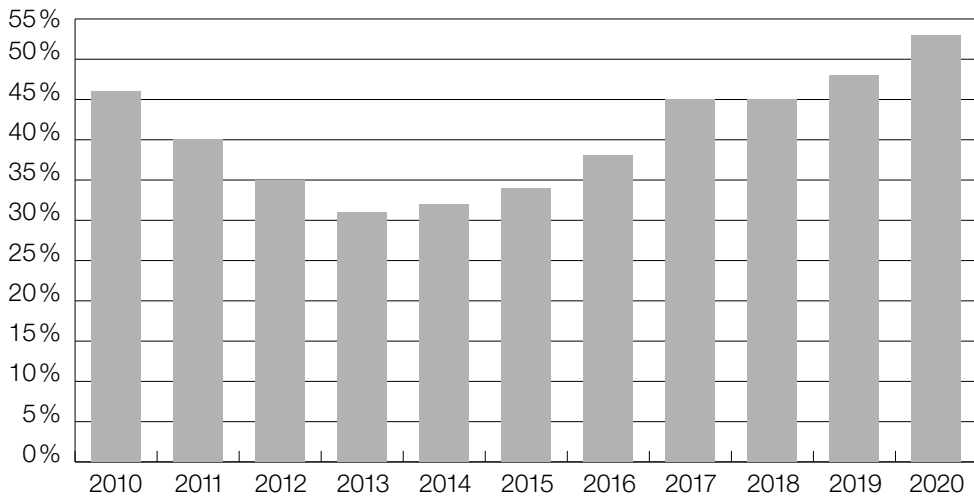

Verlauf der Eigenkapitalquote im Vergleich zum Gesamtkapital



Versetzen Kabelkeller Transformatorstation Itaslen

Strompreisvergleich Werk kantonal und gesamte Schweiz

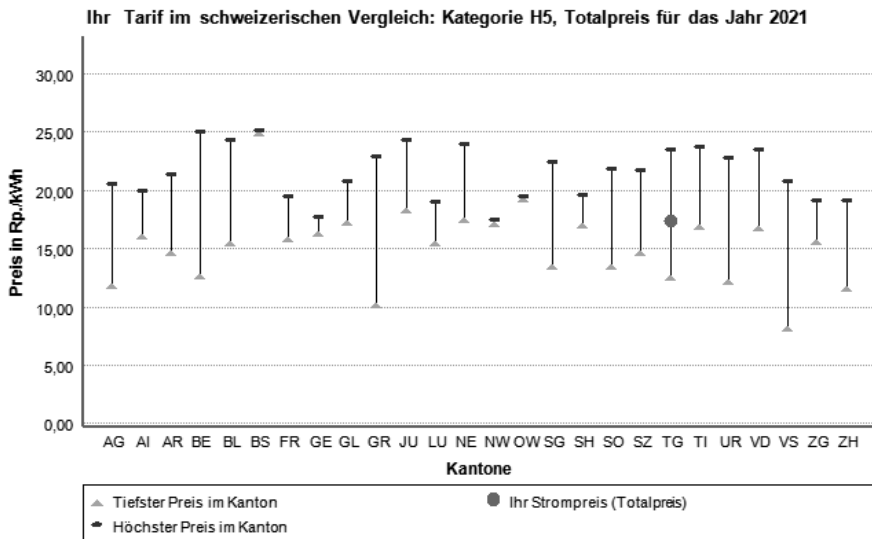

Haushalt mit einem Jahresverbrauch von 7500 kWh (5-Zimmer EFH mit Elektroherd, Elektroboiler und Tumbler)

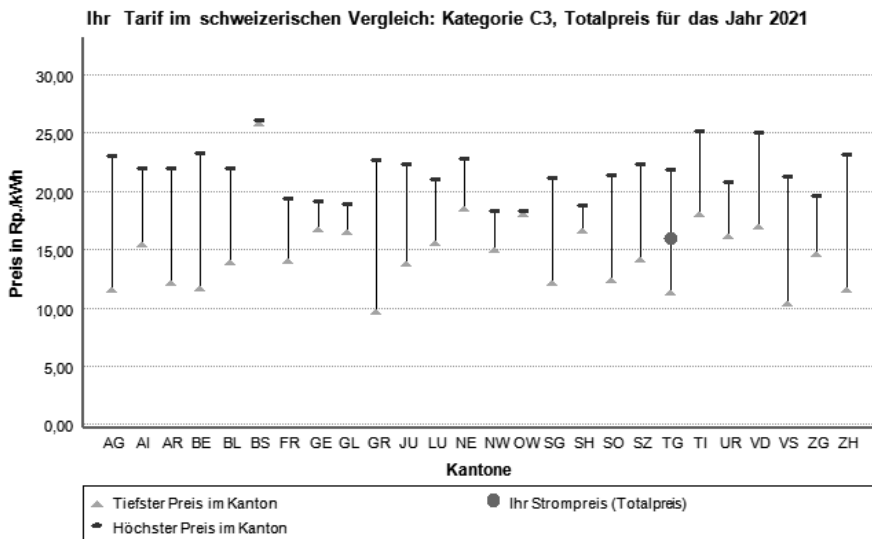

Gewerbe mit max. Jahresverbrauch von 150000 kWh und beanspruchter Leistung von 50 kW (Quelle: Eidgenössische Elektrizitätskommission ElCom)



Ihr Ansprechpartner für Strom, Wasser und Daten

Hauptstrasse 38 info@w-b-b.ch
8362 Balterswil www.w-b-b.ch
071 971 53 22

24h-Notfallnummer 071 971 53 24

Schalterzeiten

Montag und Mittwoch 08.30–11.00 Uhr
Freitag 14.00–16.00 Uhr

Präsident	Martin Bühler	Daten
Vorstand	Patrick Brühwiler	Strom
	Markus Hubmann	Wasser
	Markus Leutenegger	Stv. Strom
	Alex Thalmann	Stv. Wasser
	Rolf Traxler	Finanzen
	Andreas Krucker	Gemeindevertreter
Revision	consis Wirtschaftsprüfung AG, Wil	
Betriebsleiter	Alex Ender	
Administration	Petra Büchi	